



**IMD**  
**UNCuyo**  
Institutos  
Multidisciplinarios

El Observatorio Laboral de la Universidad Nacional de Cuyo tiene como principal objetivo observar y analizar de forma permanente la situación, dinámicas y la evolución de los principales indicadores relacionados con el mercado laboral de la provincia de Mendoza.

En el marco de este Observatorio se publicará trimestralmente el Boletín Laboral el cual busca proveer información clara y concisa acerca de los índices más relevantes del trabajo y el empleo en la provincia.



**IMD**  
**UNCuyo**  
Institutos  
Multidisciplinarios

**Dirección**

Lic. Iris Perlbach  
(iperlbach@fce.uncu.edu.ar)

**Comité Académico**

Mg. Rodrigo González

**Analista**

Lic. Pablo Jeremías Celis  
(celis@jeremias.net.ar)

## Introducción

Presentando el quinto informe del mercado laboral, desarrollaremos el análisis sintético del tercer trimestre del 2009. En esta oportunidad ampliamos el estudio respecto de los niveles de salario donde desglosamos por sectores los resultados para ver el comportamiento de los mismos.

Como siempre el informe comienza con la mirada de los niveles de empleo, primero en forma agregada y luego desagregando por actividades. Posteriormente, sigue con una referencia del comportamiento de la Demanda de Empleo teniendo en cuenta, como variable, la cantidad de empleos solicitados publicados en la prensa mendocina. Continúa con el análisis de los niveles de empleo y desempleo, de manera de visualizar el estado de la oferta del mercado. Por último, se estudia el nivel de salario.

En referencia al periodo que nos avoca, debemos considerar que estamos atravesando uno de los peores momentos de la crisis financiera internacional, a cuenta de todo ello sabemos que nuestros índices relativos a momentos posteriores no son los mejores y que tenemos en cuenta que el peor momento para el mercado laboral ahora se reflejó recién en el segundo trimestre del 2009, o sea el anterior.

Por tanto, lo que se observa para este informe es un mejor escenario respecto al del anterior trimestre con un freno a la caída del empleo y actividad, y se visualiza los primeros efectos de las políticas anti recesivas aplicadas por el gobierno.

## Nivel de empleo

El Gráfico N°1 nos permite observar el Nivel de Empleo el cual tiene como referencia de nivel 100 al primer trimestre del 2001. Si bien comienza desde el año 2005, lo que a vista de toda la serie de tiempo es en la mitad del período de crecimiento que se dio desde el 2003 al 2008. El corte se hace a razón de poder observar la tendencia que llevaba la serie y estudiar el comportamiento de los últimos trimestres.

El dato es extraído de la serie que presenta el Ministerio de Trabajo, Empleo y Seguridad Social en el informe de Indicadores Laborales, el cual se extrae en forma directa de la base de aportantes que tiene el ANSES. O sea, trabaja con el mercado formal empleado.

Gráfico N°1

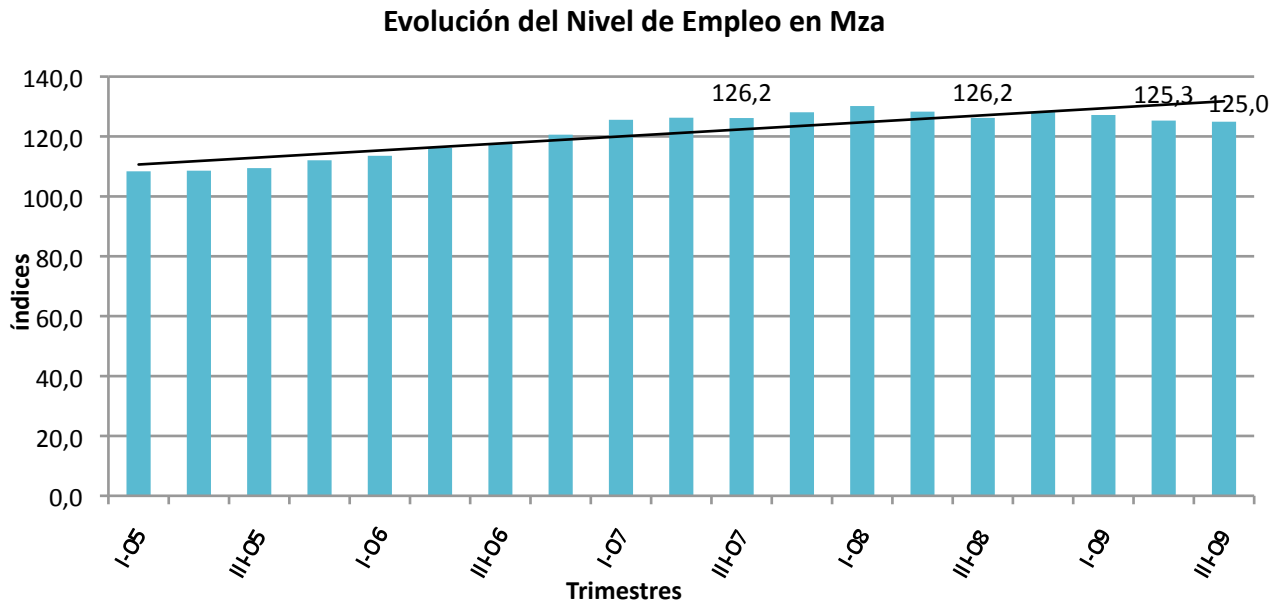

*Datos: Base Encuesta de indicadores Laborales (EIL), Ministerio de Trabajo y Seguridad Soc.  
 Elaboración: Lic. Pablo Jeremías CELIS*

En referencia al primer gráfico podemos decir que la caída en el nivel de empleo se mantiene, lo que significa que el nivel de actividad todavía no se detiene en su caída y que por tanto las políticas del gobierno todavía no causan efecto en el mercado laboral.

Como se observa, el nivel de empleo se separa cada vez más de la tendencia que la serie mantenía desde el 2005 y que está en el nivel mínimo desde el primer trimestre del 2007, y por tanto en relación al pico que tuvo en el primer trimestre del 2008 podemos decir que se han perjudicado puestos de trabajo como efecto de la crisis.

Gráfico N°2

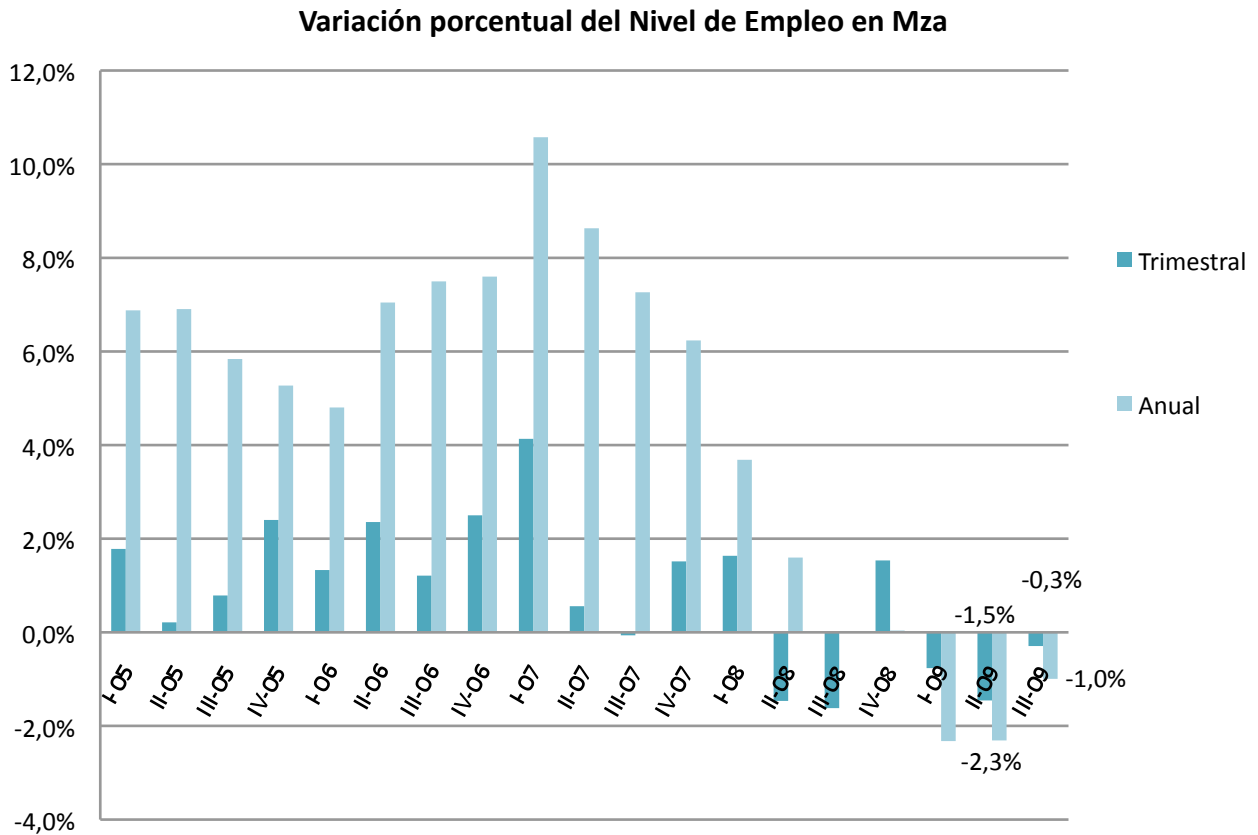

*Datos: Base Encuesta de indicadores Laborales (EIL), Ministerio de Trabajo y Seguridad Soc.  
 Elaboración: Lic. Pablo Jeremías CELIS*

Con referencia a la variación interanual e intertrimestral, se puede ver que la caída continúa con índices negativos que lo indican, pero lo positivo es que en éste último trimestre la variación intertrimestral vuelve a ser cercana a cero lo que podría ser un indicio que se está frenando la caída.

## NIVEL DE EMPLEO SEGÚN SECTORES

En este apartado desglosamos el estudio del nivel de empleo por sectores y luego hacemos referencia a las variaciones interanuales e intertrimestrales de cada uno, lo que nos permite estudiar los sectores más afectados y su comportamiento.

Gráfico N°3

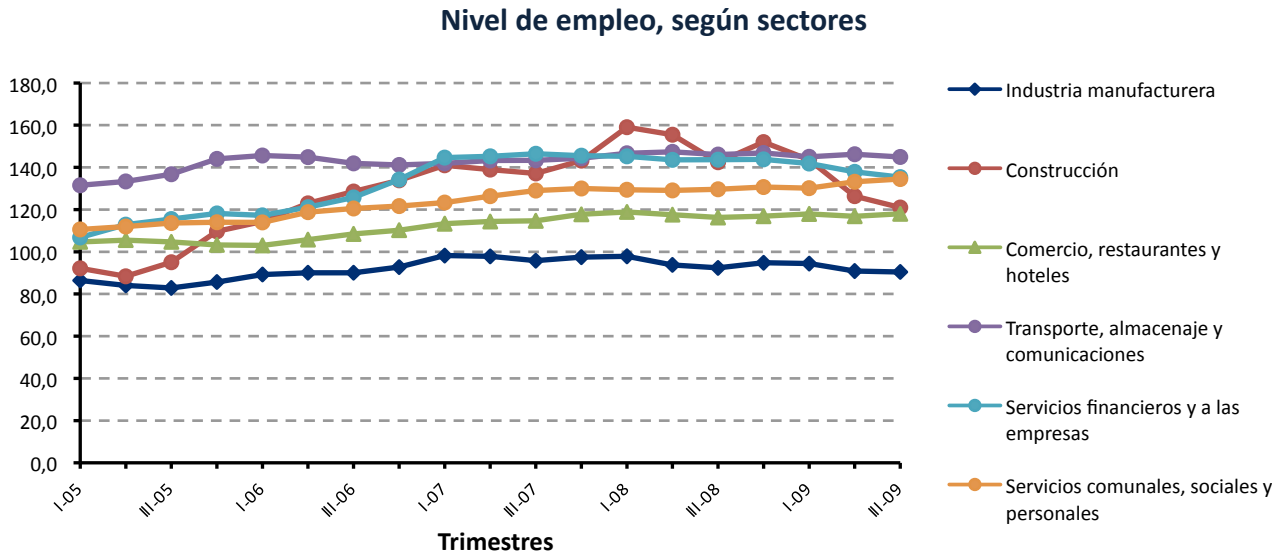

Datos: Base Encuesta de indicadores Laborales (EIL), Ministerio de Trabajo y Seguridad Soc.  
 Elaboración: Lic. Pablo Jeremías CELIS

Gráfico N°4

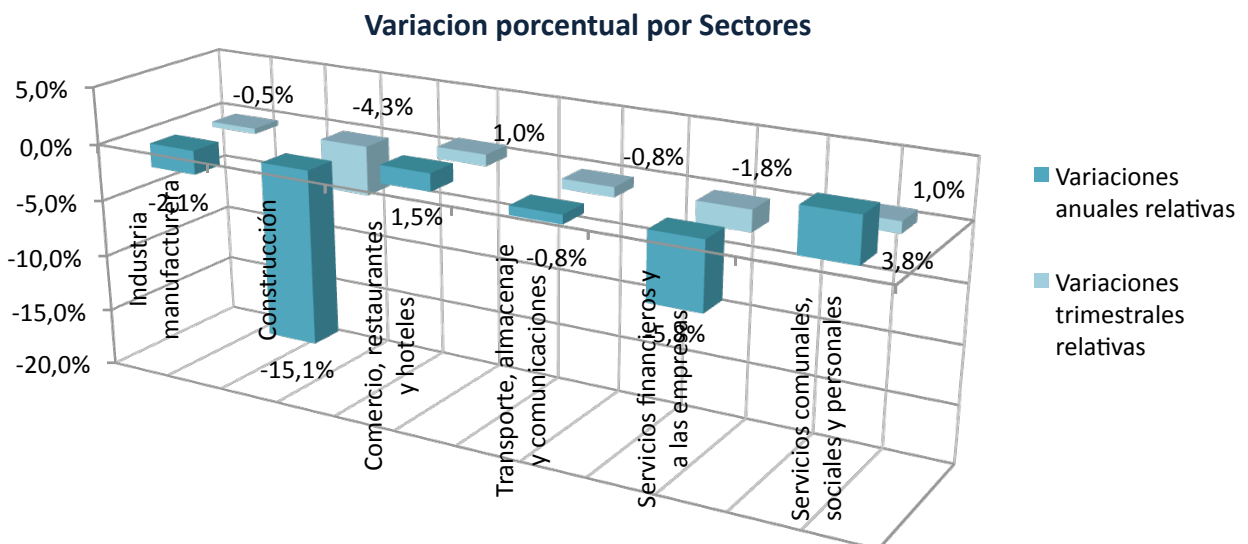

Datos: Base Encuesta de indicadores Laborales (EIL), Ministerio de Trabajo y Seguridad Soc.

*Elaboración: Lic. Pablo Jeremías CELIS*

Los gráficos número tres y cuatro nos muestran los diferentes comportamientos que están teniendo los sectores, algunos comienzan la recuperación o continúan creciendo y otros continúan su desplome. Por parte del sector que más crece que es *Servicios comunales y sociales* tenemos que este continúa un comportamiento que se da desde el primer trimestre del 2008, cabe destacar que este sector ha sido objeto de diversas políticas públicas al ser considerado como la herramienta más utilizada por el gobierno para contrarrestar la crisis, por el cual se intenta absorber la franja más débil y sensible afectada por la crisis, al mismo tiempo que en este se incluyen capacitaciones y actividades que a futuro promocionarían otros sectores. Por otro lado, tenemos el primer sector privado que logra un resultado positivo que es *Hotel y restaurantes* el cual luego de la leve caída que tuvo en los últimos cuatro trimestres, la cual no fue mayor al 1%, se observa ahora que ha llegado al pico que tuvo ante de la crisis y que de mantenerse este comportamiento el próximo trimestre sobrepasaría los niveles previos a la crisis.

Los sectores que tienen comportamiento levemente negativo, el sector de *Transporte, almacenaje y comunicaciones* y el sector de *Industria manufacturera*, tienen su variación interanual cercana al 1% lo que indican que la caída muestra una leve desaceleración respecto de trimestres anteriores y que una leve recuperación no requeriría grandes esfuerzos.

Referente a los sectores más castigados, que son *Construcción* y *Servicios financieros*, tenemos que ambos están en el centro de la crisis, el primero por una cuestión de que es el sector más sensible respecto de la crisis y que a la vez el sector que lo mantiene, el *Financiero*, entra en crisis por correlación con el mercado internacional y a la vez la inflación, que perjudica la tasa de interés y al mismo tiempo impide la proyección de negocios. Por otro lado, podemos en parte justificar, que las políticas del gobierno no se centran en estos sectores y que por tanto la recuperación tardará en llegar a estos sectores, dada las condiciones actuales.

## Índice de empleos solicitados

Este índice lo utilizamos como variable proxy del comportamiento de la demanda de trabajo. En ningún momento se puede entender como la misma función dado que el resultado de la incorporación, o la adquisición va a depender en parte de la situación de los demandantes al momento final de contratación, lo cual puede haber cambiado mucho desde la publicación del aviso.

Gráfico N°5

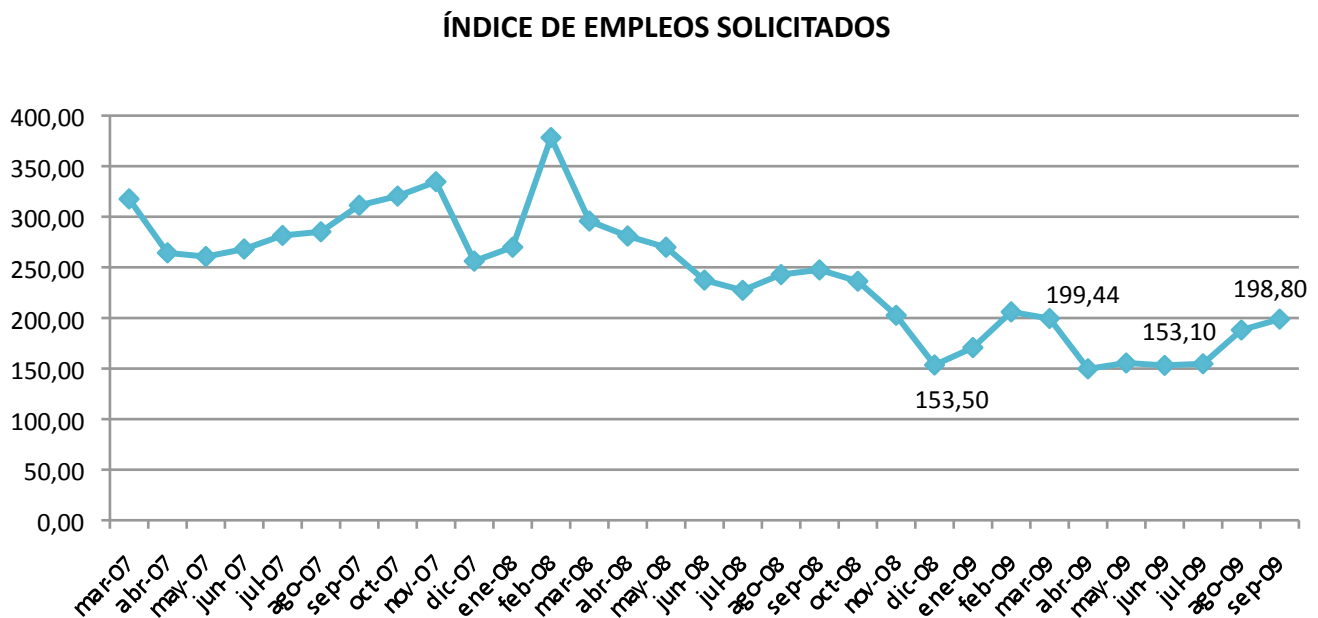

Datos: D.E.I.E., Ministerio de Producción, Tecnologías e Innovación.  
 Elaboración: Lic. Pablo Jeremías CELIS.

Como lo indica el Gráfico N°5, se observa una mejoría en el nivel de empleos solicitados, lo que indica que puede indicar un aumento de la demanda de empleo, lo que a futuro incrementará el nivel de empleo. Como está aclarado anteriormente este índice da una vista del posible comportamiento de la demanda, y que a largo plazo puede llegar a reflejarse en el índice de empleo.

El índice nos dice que relativo al último trimestre se ha incrementado en un 20% y que relativo al mismo trimestre del año anterior estaríamos por llegar a los mismos niveles.



## Nivel de Empleo y Desempleo Laboral

En este apartado se muestran los niveles de empleo y desempleo de la provincia, según datos publicados por la Dirección de Estadísticas e Índices de la provincia.

Gráfico N°6

Fuente:

EPH

INDEC,

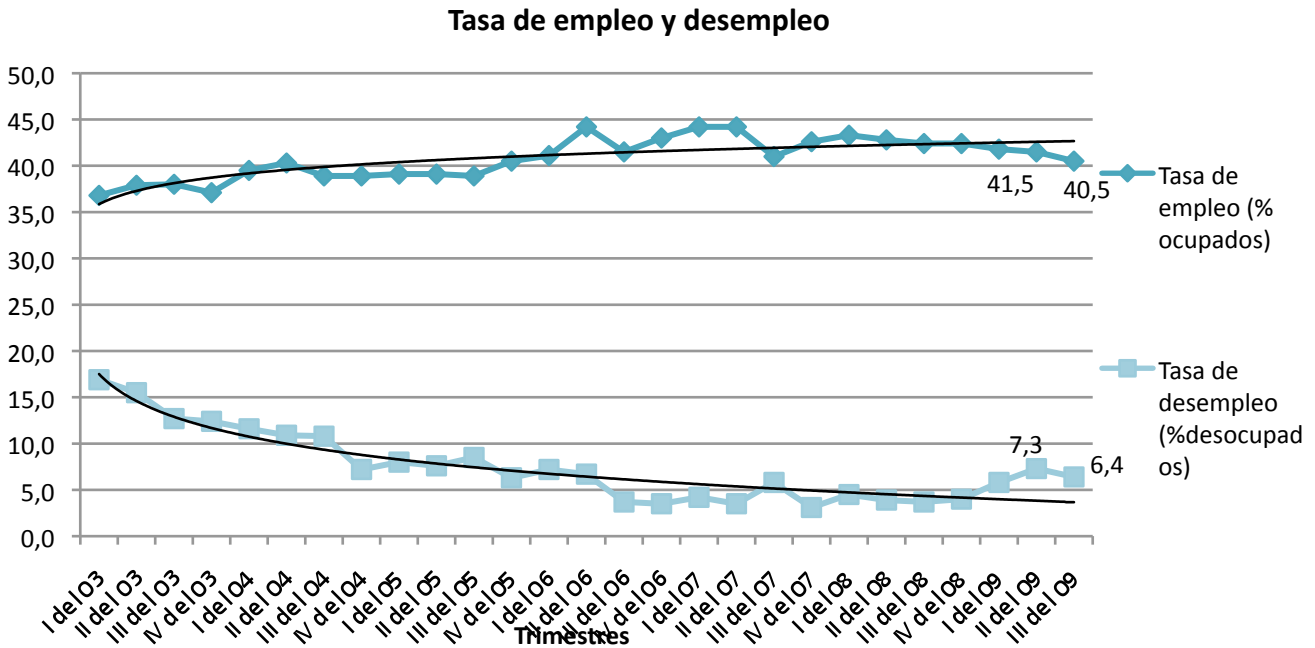

Elaboración: Lic. Pablo Jeremías CELIS

Con el mismo criterio que mostramos el nivel de empleo en el primer apartado, acá lo ponemos relativo a la población económicamente activa y obtenemos que el nivel de empleo sigue cayendo y que esta vez llega a los niveles mínimos desde el 2005, cercano al 40%, al mismo tiempo ponemos en el mismo gráfico el nivel de desempleo, pero este último tiene un comportamiento llamativo y es que se reduce en el último trimestre y esto puede venir a colación de un aumento en trabajos temporales, traspase a trabajos en negro o no declarados o la absorción de trabajadores por sectores que no están en el índice del nivel de empleo.

La conclusión de los niveles de actividad y empleo de la provincia viene a ser que la caída que se venía observando en estos últimos cuatro trimestres comienza a frenarse al mismo tiempo que se puede ver el crecimiento en el primer sector privado, *Restaurantes y hoteles*, lo cual puede ser el indicio de la eventual recuperación. Por otra parte, tenemos que el sector de servicios comunales y sociales sigue creciendo y que los sectores más castigados que continúan con índices negativos altos son el *Sector financiero* y el *Sector de la construcción*.

## Nivel de Salario

Según el Sistema Integrado de Jubilaciones y Pensiones (SIJP) para el período analizado el salario promedio alcanza \$ **2.851** lo que indicaría un aumento del **15,9%** en el trimestre dado el anterior valor de \$2458,33; todo esto para el empleo empadronado y con aportes.

Mientras que el salario del trabajo no declarado tiene un promedio de \$ 957,28 según la Encuesta Permanente de Hogares (EPH), con una variación del 7,59%, lo que como ha venido sucediendo los aumentos del sector no declarado, no supera el nivel de inflación.

Como conclusión del trimestre podemos decir que si bien la recuperación no ha comenzado, se vislumbran ciertos cambios en las variables que indican que la recesión o caída se ha frenado y que excepcionalmente ya hay un sector que comenzó la recuperación. Al mismo tiempo los salarios se han ajustado como era de esperar, por el lado del trabajo en blanco mejorando relativo a la inflación y por el lado del trabajo en negro sin alcanzar lo que viene a ser el mínimo.

**Dirección:**

Espacio de la ciencia y la tecnología  
"Elvira Calle de Antequeda"  
Parque Gral. San Martín  
Ciudad · Mendoza · Argentina  
CP 5500

**Teléfono/Fax:**

0054 261 4299986

**E-mail:**

itp@uncu.edu.ar

**Sitio Web:**

<http://www.imd.uncu.edu.ar>



**IMD**  
**UNCuyo**  
Institutos  
Multidisciplinarios